廣告刊例 【特別】報頭兩面及上幅橫條價面議【普通】每格計十五字高十九字寬每期一律洋六元半格起碼如指定地位另加【新聞中幾】每格計三十字高十字寬每期洋八元【封面中幾】分格與新聞中幾同每期洋五元

第二千一百八十五號

中華郵政登記證中字一二二六號

晶報

定報價格 直接訂閱中國境內全年洋六元半年三元【紀念號在內】一月份四角日本同其餘外國各加倍均作大洋計算郵費在內郵票加一 分報訂閱每月大角

今日一張零售大洋二分八厘

長篇小說 湖濱花都 【三六一】 (劉恨我著自南京寄)

第三十六回 鼠竄花氣解語閨中 標鬱琴聲移情海上

不料他一經嘗試，乘如樅嚴、所以大家下了一個聯合抵制的辦法 聽着了阿木林的大名，使掉首不顧了，那阿木林在歌場㕠影、一看見了琴姑娘 驚爲絕艶，不能自持 便要求我介紹 我祇得替他寫了局票 去叫琴姑娘的堂唱、一面伊向我探聽他的底細，我只得告訴了，伊很是會意 所以他每晚總去叫堂唱 至少也叫上二三次 又請了一次客，便想達到了目的，那一晚 阿木林在旅館開了個房間，一面叫了伊的堂唱，琴姑娘來了，阿木林便提出要求 共圓好夢 琴姑娘一想計上心來道 不過我需有許多堂唱，等到出完，再和你阿木林一聽已經答應，滿心歡喜，琴姑娘又坐一會走了，阿木林一等過了兩點鐘，還不見琴姑娘來，心裏未免着急 連忙打了電話去，琴姑娘恰巧出完了堂唱，在生意上吃稀飯一接着了阿木林的電話，祇得答應立刻就來，便和房間裏的娘姨阿銀私下的說好了 一直乘了黃包車趕來，那阿木林正說不出一種焦思煩慮，忽然琴姑娘來了，連忙擁在懷裏十分溫存，猛的那房門推開了，又走進一個人 却是娘姨阿銀來 琴姑娘忙問道 什麽事 阿銀道，還有兩個堂唱 五阿姨關照你立刻去一轉，局票已經來了好久了，說着遞過去二張局票 琴姑娘接着，當了阿木林面前一看姓關的，叫到大東旅館五百念三號 還有一個姓姚的 叫到大中國飯店三百十四號，便咬着阿木林的耳朵，低低說了聲道，我出了這兩個堂唱再來 阿木林倒也沒法 又不能禁止伊走，祇得看着琴姑娘和阿銀翩然而去 這一等等到明天，琴姑娘還不來 阿木林知道上了當，一度被紿，雄心未死 又過了幾天的晚上，阿木林又叫了堂唱，

北泥城橋愛文義路口

通商榮記旅社

正式開幕

地點適中 交通便利 設備完美 伺候週到

房間精緻雅潔 禮堂宏偉富麗

房間自六角起 六元打對折 開幕紀念期內 送優待贈品及代價券

揚子飯店跳舞廳聘請 東方標準美人徐來女士主辦最時髦的

清風舞樂隊

聲名遠近聞 演奏將三月
愛國盡知音 座中常客滿
如何謝來賓 不日將辭別
珍品表離忱 香檳伸友誼
照章分贈珍飾表料 特備友誼香檳贈券
贈閱精印曲目歌詞 上海明月音樂會局
舉行跳舞比賽大會 期中適贈勝利公司
定能引起美妙興趣 請君參加臨別紀念
本月廿五至卅一日最後一星期定爲

臨別紀念週

本會爲培養國家財源提倡公衆節儉起見特呈准財政部設立辦理左列各種儲金

長期儲金 分期儲金 教育儲金
定期儲金 活期儲金 婚嫁儲金
養老儲金

四明儲蓄會

會址 上海南京路九十三號 電話 一一五三二六二九 二一一〇〇六七

保管公益款項 年期至少一年以上息分每月每半年或每年一支

儲戶保障 (一)本會各種儲金由四明銀行負保本保息之責並由會長經理負無限責任(二)本會會計完全公開每期結算由國際著名會計師查核簽證 各種儲金備有詳章承索卽寄

第六期 航空公路建設獎券 六月廿九日開獎

頭獎獨得 五十萬元 購券從速

國民政府航空公路建設獎券辦事處發行 上海愛多亞路一八三至九號

李武城醫師

(經歷)曾任上海寶隆醫院內科主任五年
(設備)自備高山太陽燈透熱電療機電光浴室鐳錠器血壓檢查器子宮鏡顯微鏡血糖定量器及各種醫學化驗儀器
(專門)根治氣喘 兼治肺病 心臟病腎病胃病貧血傷寒 神經衰弱婦女月經病及血壓增高 性病急性慢性風濕糖尿病
(門診)上午九時至十二時下午三時至六時診費一元
(出診)隨時診金五元汽車費一元
(診所)新閘路一一三二號戈登路東首
(電話)三二一四一號

五淋白濁 一盒斷根 樂的能 藥房均售

各大商店均有出售 各馬也馳牌 全球馳譽 惟我獨尊

真蔴紗襪

一經試用 包你滿意
330……長統男襪 332……跳舞女襪
331……長統女襪 329……羅紋男襪
元泰針織廠創作

晶報 售書部啓事

本報自三月三日十五週年紀念日起特設售書部專售各項新舊小說及雜誌專刊物茲將最新書目及售價逐漸披露如後

王正廷近言錄 精裝一元 平裝六角

馮玉祥日記 每冊大洋五角 民國九年至二十三年之一 分二冊每冊實價洋八角五分 每冊二冊六角五分 每冊一元二角

寰球視察記 孟憲章先生著 一九三二年 每冊價洋三角

馮玉祥軍事要電彙編 第一二三四編每冊價洋四角五分

長城血戰記 宋哲元部廿九軍 (附戰事寫真圖百餘幅) 每冊價洋三角

□金粟作 清宮史畧 每冊一元二角 滿洲秘檔 一元二角 清帝廟外記 一元 光宜小記 八角
□畢倚虹作 黑暗上海 六冊四元
□徽六山房作 九尾龜 十二冊七元二角
□包天笑作 非小說 一元 黑暗鐙 八角 琵琶小傳 一元 降城痛語 四角 未來世界 四角 犧牲 四角
□李涵秋作 碧海情波記 二角 涵秋筆記 一元 雌蝶影 二冊四角 琵琶怨 二角 鏡屏血 五角 琉璃夫人 三角
□陳冷血作 俠客談 四角
□張丹斧作 拆白黨 三角
□葉楚傖作 新小說 八角
□沈泊塵作 百美圖 一元二角
□掛號加郵費及□函購一角三分□□

唯一盡藥風行全球

乃木文

專治陰癬 癢疥瘡 癩梅毒 燒水燙 子斑點 層諸痔瘡症。

濕凍疔火癤皮

已破用膏未破用水 本外埠各藥房均有售

上海中央大藥房總發行 東熙華德路兆豐路西首

美麗牌

體育家晨起 吸美麗牌香煙 興致勃發 節絡皆舒

華成煙公司出品

上海 南京路盆湯弄

杭州邊福茂鞋莊上海分店

自五月二十日起至六月九日止 每雙削價二角至六角不等

正式開幕

北四川路郵局對面

正經醫院

欲恢復月經 惟正經醫院 最快不用施手術 可免留醫 尤妙者

如常余年三十六嫁夫廿載向未開懷實因月經前多淤凝塊面黃背呆夢燥不寧等症所致幸於去歲得永安公司銀業部李君崇義介紹到北四川路正經醫院診治一月其病全失今春復產一子 謹誌數言以介紹同病 凡月經不準及停經不育等症者用留醫治全尤妙者 陳楊紹貞謹誌

最有意思之高尚娛樂

回力球

今日星期舉行二次偉大比賽 下午二時 晚間八時

□球藝出神入化□ □表演驚天動地□

德國最新處方。根除新久淋毒。靈驗非凡。並能永不復發。不礙生育。不害腸胃。

上海四馬路中西大藥房

新式按摩

西洋女子精於按摩術手術高妙並有電汽按摩藥水洗浴 聘有年輕美麗中國女子助手數名 故服務週到 請來一試 包君滿意 金神父路西辣斐德路八百十號B字

各瘡毒 百樂膏

百樂膏治久年爛腿 爛脚 濕瘡 疥瘡 黃水瘡 小兒胎毒 熱瘡 傷 破潰等症 爲之去腐生新 小盒二角半 大盒六角 另洗藥二角 本埠各大藥房及申報對面 先施永安代售

紫羅蘭女士按摩

倘君覺得精神不爽之時。惟有按摩可以強身。本院聘有按摩手數名。備有必需諸浴室。並置各種電機。用以活血強筋。

靜安寺路斜橋弄五十號 (卽愛爾近路隔壁)

德興按摩浴室

□三週紀念□ 屆期二星期大犧牲 並聘請按摩女郎數位 均係畢業於… 每位洋七角半 歡迎諸位 不計金錢 酬答顧客起見

(地址)卡德路口七百〇八號

日濁專家 跳佐頼 除根日濁丸

本醫生開設診所於上海三馬路大舞臺對面六百六十九號門牌已歷有年專治新久五淋白濁每日親自應診並無在外分設診所希患者注意以免受欺特此聲明

久咳易成癆

多咳則傷肺日久易成癆因癆而致命者不可勝數惟查治癆必需之藥迄今外國醫藥先進尚無發明現祗唐拾義醫師發明之久咳丸經驗數十年服後直接有革咳除痰之力間接有保肺防癆之功故得社會公認確爲根本治咳之特効藥患咳諸君一試便知 每瓶一元二角 上海廣西路角 父子大藥廠 各埠均有經售

革新後之大上海按摩浴室

本院對於按摩一層素有研究所至敝院之顧客大都明瞭毋容贅述現在本院備置大刷新所有一切物件種種設備玩意之新得未曾有但所聘女子均係西洋按摩學畢業敝院所抱祇求顧客滿意不計金錢犧牲

□價目□ 沐浴按摩擦背藥水四種一元

【地址】巴黎大戲院對面五百三十一號

◉徽州日報上海分館啓事

屯溪之徽州日報刊行已踰兩載近且擴大張幅價目暫不增加爲便利上海讀者起見特設上海分館於四馬路望平街晶報館內如欲訂閱徽州日報者來函或以電話九三四二八通知當卽逐日寄上 徽州日報上海分館謹啓

黃山整理計劃芻議(二) (卻禹襄)

至山勢之雄奇，風景之美麗，古今人述之綦詳，前如徐霞客，近如黃竹莊，惜以李君嗇一字一珠，無煩蛇足，惟以李君雅愛，堅囑草擬整理概要，勉述如次，非敢云計劃，亦拋磚引玉之意耳，黃山峯多面路陡，山中平原甚少，現有路線，雖覺崎嶇難行，然前人發見此項路線，定亦煞費經營，遺留後人，實足驚佩，如欲根本改造，非特工程艱巨，着手爲難，費用浩繁，亦爲當前事實所不許，凡茲所議，俱以功易費省爲主要原則，

(一)湯口至紫雲庵(茅篷)爲入山道路，地勢尚平，現應就原路酌加放寬，俾兩轎安全交叉而過，紫雲庵一帶平原尚廣，僅有一廟，實不敷多數工作，湯泉現僅有一池，應在此處建築適當房屋，添設廁室，另備女廁，浴池，俾多數浴者，時別擇地點，多鑿數池，不妨略取費用 (未完)

□梁舞后賽珍於五月廿八日在逸園舉行加冕典禮，同時爲提倡國貨起見，宣傳勸購煙台啤酒，值茲夏令，本埠中西著名酒家及舞場多須採用者，聞暢銷多載，有口皆碑之煙台啤酒，卽爲同孚路義成公司所經理，梁舞后亦卽爲該公司宣傳云、

□大漠詩人集由上海山東路廿六號大公書店經售，天津大公報館南京申報分館均有寄售，定價八角，編者附白

□耕心別墅醫案將出版 (錫全)

已故績溪名醫柯澤舟先生，品學俱優，尤精醫學，雖遇脈症危篤，亦往往應手奏回，聲稱鵲起，不幸於民壬戌以病疹化，迴溯震悼，迄今謂思不已，哲嗣湘帆，克承家學，次子幸龍，且卒業亞東醫科大學，茲聞二公子搜集其尊甫遺方，已托海上名醫秦伯未校訂成耕心別墅醫案若干集，將付剞劂，有丁福保胡近仁長序，胡適之博士爲題封面，預料將來出版後，必能風行各地，裨益於醫界不鮮云、

鬼戲

(丹翁)

小鬼跌金剛，便跌不成，小鬼還不依然一個小鬼麼，倘或被跌一下，鬼好似不小了一般，世界上有一個名爲薛爾瓦多的小國，我們中國人，簡直除集郵家以外，誰也不曉得那半球中美地方，有這門一個國度，報上說他，居然宣言要承認僞滿，置國聯決議于不顧，難道真想跌一下大個子不成，但是向來大家注意不到的，忽然紛騰衆口，他的告白，總算登着哉，還是一、二、日本雖在美洲貿易不少，與這蕞爾的一國，又有多大關係呢，即溥儀鄭孝胥那班人，知道世界上有個他，亦無非隱隱約約，如此承認一下，他的馬屁，又算拍上哉，那末國聯要懲戒他，美國要厭惡他，日本要聯絡他，僞人要恭維他，于是一個小鬼，頓時變成妖怪，道士和尚，吃吃打打，再禳除起來，也許小鬼頑個兩變三變，單看他變個什麼頑意兒，詩以狀之，

羅聘想上去畫，出更有趣，金冬心先生提筆來幾句，五月傀儡戲，方戴假面具，有勞冷手擘，摸到鍾馗肚，鍾馗實跳獨，拍馬奈脚露，不料恁么麼，對大個弗任

財政會議前途預測

(栩棲 自南京寄)

財政會議，開幕已三日，各省出席代表，幾遍全國，與上屆會議到十一省之比較，可算統一進步，政府標榜廢除苛捐雜稅，殊與民衆心理相合，日各省代表，對於裁撤苛捐雜稅原則上，可稱已經接受，惟抵補問題，迄未有相當辦法，咸退而語人，謂在抵補辦法未確定以前，省稅方面，只好從容暫維現狀，其言曰，『强幹弱枝』固爲中央統一手段，惟農村不事建設，則中央雖榮，各省仍無以自支，亦非中央所喜，雖有人謂苛捐雜稅即是摧滅農村之工具，但地方政府所收入而用于政治者，爲數極微，而已往一切附稅，大多流用於軍費，而破壞農村之責任，地方政治當局，不能自負之，只須少養十師八師兵，則地方預算削減至任何限度，地方當局亦甘承受，希望中央從大處着眼，尤希望各省代表，在會議席上所表示者，回至各省，並不反汗，且不加變通，則會議方有價值，否則議則議矣，而于行字上，苟無誠意，甚襲已往各種會議議而不決決而不行之舊例，則抑何貴有此大會爲，雖然，各省代表均到，政府已躊躇滿志，謂統一確有進步，政府所希望者，不過如此，原不冀其一一見諸事實也，

吳市長歡宴班禪記

(假假)

班禪活佛由杭蒞滬，備受各界熱烈歡迎，中央亦以活佛即將返藏主政，迭電市府各機關，予以特別招待，吳市長於二十四日晚，在海格路四六四號私邸，設宴爲活佛洗塵，儀式亦至隆重，海格路四六四號邸廬，新經大事修葺，煥然一新，活佛法駕蒞臨，市長降階相迎，未幾賓客雲集，市長一一代爲介紹，與活佛握手，介紹張竹平君，則請請見見四位四大報之大老板，談諧哄堂，餐廳容五席，分由吳市長，楊保安處長，俞秘書長，唐士煊秘書，李大超科長承乏主人，席由杏花樓承辦，銀器輝煌耀目，肴饌精美可口，公安局樂隊在廊下奏樂，抑揚頓挫，頗蒙活佛讚許，齊禪座中席之首位，左右爲虞洽卿，王一亭，再次爲杜月笙，張嘯林，市長作陪，活佛健啖，但不欲酒，以檸檬汽水爲代，據其隨員云，活佛最嗜大葷，通常吃麵餅米飯不耐飢，故不常食，活佛駐京辦公處長朱海山君，與顧福慶君同席，忽一飛沙，吹入朱君左眼，痛不能忍，乃離席請顧博士治療，移時即愈，可謂名下無虛，朱君操藏語，與活佛隨員閒談，某君舉箸胸朱，謂不要客氣，請譯藏語，答謂通柴瑪拿，又詢吃飯，則爲克拉沙，傳誦一桌，市府專員王長春，多發奇論，謂對四座，對於全家殉節之秦瑞豪夫人，尤欽仰備至，謂士晚顏君提議重龍曹娥祠，應以秦夫人配享，蓋自伯夷叔齊迄秦夫人止，均爲一系相承之節烈浩然之氣，以茲氣應敵，無敵不攝，殊有至理，

口第六屆小學運動會團體操(朱琦)

胡憲生警誡網球會

(諦)

此次遠東運動會，日菲勾結，悍然解散遠東體育協會，而別組所謂東亞業餘體育協會，并以中國與僞滿立於同等待遇之列，可謂奇恥大辱，盖日本口言親善，而目無中國，以吾國爲彼之保護國，而呼叱一惟所命，凡有血氣，孰不痛心，乃聞最近中國在上海所組織之中國網球會，擬乘遠運會日本選手團來滬之便，招請日網球選手，作開幕表演比賽，因是本屆遠運會吾國網球委員會主席胡憲生君，聞而憤然，致書各報，謂在此舉國憤慨之秋，不應舉行中日網球比賽，大意謂『此次非法解散遠運，日爲首，菲爲從，其爲蔑視我國則一，諸君捐產提倡網球，熱心體育，何等可敬，奈何招仇我者侮我者來作表演，人視我如無物，我反唾面自乾，曲意笑迎之不暇，毋乃自辱過甚，忠恕之道果如是乎，』『按日本種種設法，無非欲誘惑吾承認僞滿，將來所謂中日親善，中日合作，層出不窮，大而至於經濟政治，金融商業，小而至於一技一藝，(如今之圍棋比賽等，)凡可以誘引中國人者，無不注目於是，吾國之甘心爲漢奸者，固勿論矣，即世所謂士大夫之流者，亦往往入彼彀中而不自覺，讀胡憲生君之書，所謂人視我如無物，而我乃曲意笑迎之不暇，羞恥之心，又安在耶，新生活運動所提倡之數恥之要，又何說耶，

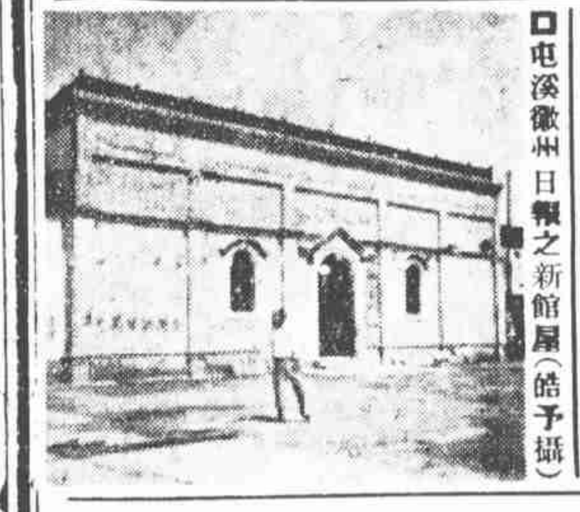

口屯溪徽州日報之新館屋(皓予攝)

冠蓋京華

【五】【二】【二】

(天笑)

口廿二口　有情眷屬

『你能這樣的諒解伊，前途自然更加樂觀了。但那也不是永遠的負擔。現在你們扶助到伊的姪子足以自立，還個責任也算是盡了。將來你們成了家庭以後，我給你們計算起來，也足以自給。就是把補助金太太的費用算在內，因爲你們兩人都是省儉的人，我想也夠了。』

『是的。我的意思：倘然密司金還想在外面謀一職業的，我也不阻止伊。至於我們的家庭的開支，完全由我擔負，伊之所得，可以補助伊的老太太。倘然我的進款，或能比現在稍爲好一些的，我也可以多撥出一部份來，補助金老太太。到那時量力而行，我想既然同心合力，隨便什麼事，無有不可以通融的。南山兄你以爲如何？』

『好極了！好極了！我想現在的事，也不能預先刻着印板說定。譬如說：……女人家的事，更不能預先說定。伊過了門，一年兩載，便有了身孕，更不能天天上衙門。到了小孩生了出來，又要忙着小孩的事了。而且有了一個小孩，第二個小孩又追蹤而來了，到那時候，伊不能再出去謀職業了。哈哈。』

匯業恢復有利國人

(望)

口假使眞爲日本經濟大本營
口日本安能聽其前此之停業

中華匯業銀行創始於民國六年，營業素稱穩健，最後之總經理，爲今在滬上之大律師王孟羣先生(蔭泰)日本聯合通信社誤作王揖唐先生也，孟公以政法外交之長才，而有不善經營之理，何以竟致停業，非反日風潮之故，乃奉系首領張漢卿將軍，猝遭大故，無意經營，於是胡若愚諸先生咸持冷靜態度，周轉無方矣，此其一，『北京政府有一時代特借債爲生活，匯業先後貸與政府者，達一千四百萬元之多，取償無術，此其二，然自民十七停歇以來，國人所蒙之損失甚巨，存款未能照付者五百餘萬元，鈔票未及兌現者九十餘萬元，迄今七年，已無行市，儻與殖邊農商等銀行，同一運命，此項存摺鈔券皆在國人手中，一旦恢復，於國民金融，不無平添活氣，有利者一也，嘗議者舉謂匯業爲日本經濟侵略大本營，此種觀察，似是實非，信如嘗議者所言，無論如何困難，匯業有日本興業朝鮮台灣二大銀行爲股東，奚致聽其停業，坐視不救，其無大利於日本，不辯自明，故滬上名流，如林康侯(今銀行公會主幹)陳蔗青(今鹽業銀行經理)姚文敷(前江海關監督)諸先生，皆曾主持上海行務，以林等習達，豈能甘爲賣國行動而不辭，是恢復斯行，國人多一調劑金融之地，有利者二也，願國人平心靜氣思之，毋爲『客氣』所乘也

百歲雙翼

(微妙)

前本報載淩植之先生之介弟翼之先生新婚，年已四十三矣，乃聞最近楊翼之先生，(名廷棟)在蘇州續膠，吉期爲本月二十日，坤宅徐氏，楊翼之先生，今年爲五十七矣，亦可謂老當益壯，而淩翼之先生今年爲四十三，兩新郎合之適成百歲，故題之曰百歲雙翼，

絞盤牌香烟

即白錫包

並世無雙

三屆鐵展會拾零

(墨農 自天津寄)

鐵道部此次在平舉行之三屆鐵路沿線產品展覽會，業於本月廿日開幕，收羅之廣，陳列之富，有非參觀人一二日所能覽竟者，開幕之日，津大公報爲之特刊以揄揚，平津各報，載展覽會情況尤詳，展覽場所設大安門內太廟中，廟基雄闊，但以陳列產品過多，參觀者擁擠，乃嫌場化不敷分配，可見其盛矣，首日售票逾八千張，次日無慮萬計，售票處設太廟門，場內有臨時郵局，代發快遞掛號郵包等，惟辦公時間，畧異外間郵局，祇自晨九時，至下午五時而已，展覽會中附設各路沿線商人售品所，搭席成棚，若本晶所紀首都之考燒餅，各成方丈地小鴿窠，總凡四百又四，租價每間月洋六十元，但預定者止納四分之一，售貨員發有圓形徽章，俾便入場，殿西空場，設試馬廠，養馬十數，各錫嘉名，皆蒙古產，飼羊數十，標曰『貝勒士羊』『四王子羊』，日四時至六時爲試賽，中以『追風』『閃電』爲最佳，陳列品中，以北寧之機械，平綏之火車模型，爲最生動，平殿前設臨時消防警察，並置抽水機，以防萬一，入場一律不許吸香烟，蓋所以防患於未然，名產館左端有中華無線電研究社之廣播電台，其天線即設館前場中，場壕中以沙箭搭架搭成，場中播語，以平綏館之『往西北去』最是發人警惕云，

口錦片前程稿未到，暫停

兩名狗重賽

(白露)

日前記逸園兩名狗平賽事，讀報者無不爲卡倍而惋惜，實則是夜大雨後，場地泥土未乾，致卡倍而英雄無用武之地，有人謂是賽，卡倍而蒞拉司蒙特維而一頭，理宜拉司蒙爲第一，卡倍而爲第二，但是夜掛牌則爲平狗，場中頗有人爲拉司蒙不平者，自本報刊載此消息後，狗主人杜君初無意見，但逸園當局對杜頗抱歉忱，爲表示卡倍而重實力技能起見，決定於廿六日，與拉司蒙再行比賽，照一般預測，天晴則卡倍爾必操勝算，且跑第一，罷外擋，而馳騁於乾地，自必一路領頭無疑，但其結果如何，則此稿與讀者相見時，當已揭曉，蓋本報早一日發稿，屆時幸勿以實爲舉行之前夕也

口前途十分樂觀口

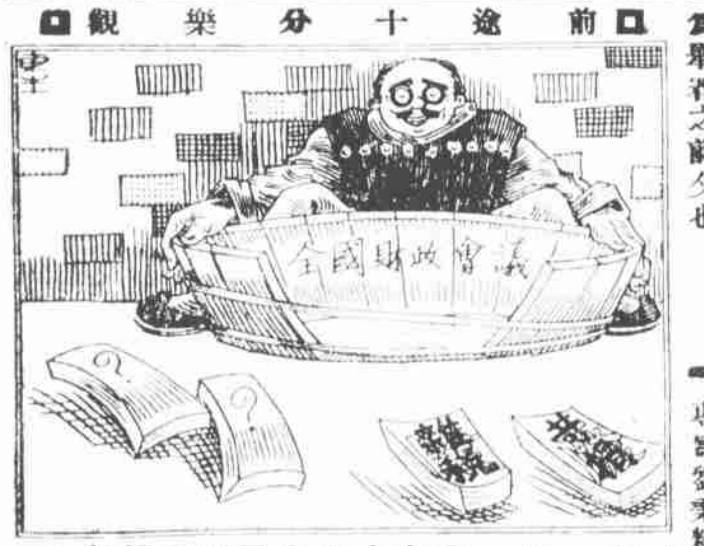

週間洪深的變烏龜

(凌霄)

自有新生活運動以來，新事業發展愈多，然而新生活之擴大，還賴新文字來鼓吹，在一個上海大都市生活中，新舊知識階級，一個個陡撒精神，用文化宣傳，來領導一班羣衆，數月來，遂發見許多，如新生人間世，週間萬象等雜誌，均各各有殼堅大拇指的資格，最近看見一週間雜誌，面丰編者，即向來提倡戲劇革命文化革命之洪深先生，現在已經出了兩期，吾翻閱第一期中處女作，其評泊所載時輪金剛法會，與剖解科學靈乩的碟大仙稱他爲物理學，更舉外交界要人黃郛先生所說的『身後是非誰管得，沿村高唱蔡中郎』兩句話，卻與衆有些不同，既而讀至洪深先生的本作貨，題爲水鳥與烏龜，則尤耐人尋味，在洪先生以爲日本人有吉明氏，要以水鳥外交的政策，來應付中國，所以卻想出了水鳥與烏龜的這一篇文字來，醒覺四萬萬同胞，但是所說的牽領一羣豬八戒的國王，叫做什麼廣慕王，曾經闖入爲斯國的高老莊，佔據東廂房四間大院久住下了，因此高老莊上有個血氣方剛的愛國少年，名字叫做高才，他偏偏不服氣，去與那國王辯理，在這辯理當口，高才自從變蟋蟀不成，就改變爲雄鷄，爲蛤蟆，爲松鼠，凡四變，皆變不成，後來國王叫他變做了烏龜，可以相安無事云云，讀篇文字，記者正讀之未得勝解之際，忽覩及大晚報上一位主筆先生，不管替洪先生大作其鄭箋，他說豬八戒，是指日本人，烏斯國的高老莊，暗喻中國，東廂房四間大院，是比東北四省，少年高才，就是洪先生自况，那末，不才如小子，方纔明白，吾眞佩服洪先生借重到西遊記上靈心慧口那位大聖，而且變了四五次之多，竟變成了一隻烏龜，總而言之，國事蜩螗如此，此亦是洪先生之一種憤慨歟

放生

(走火)

口二口

(三)同日又爲余友陸君與沈女士納婚之佳期，余夫婦同去賀喜，幷大鬧新房，直至半夜始返旅舍，臨別時，余對新郎云，君今夜『放』也，新稱明春『生』個兒子，全房之人，皆大歡笑，此放生之第三義也，新郎陸君，吳興人，業律師，年四十九，新娘沈女士，海鹽人，精家政，年三十九，現今有主張老夫少婦者，謂夫之年至少較妻長十歲，陸律師與沈女士，可謂合格矣，爲陸沈作媒者，陳王兩君，亦業律師，且有名譽，陳曾任杭縣縣長，王于本業之外，精滑稽及穉穉獸叫，彼同宗王无能在世之日，恐不及也，結婚時讚禮者蔡君，王律師曰，『蔡，大龜也，』在旁一人問曰，『王是什麼，』『王曰忘八』(嘉湖音忘與王同)又曰『新郎是綠毛烏鷄』，(嘉湖音綠與陸同，烏鷄龜也，亦嘉湖土話)末又云，『我們都是烏鷄，今天有人放生麼，』王君善飲，終日不醉，此次余夫婦赴杭，時極短，然所到之處反多，因近來交通既便，車價又廉，一日玩八小時可抵從前三日也，余等在杭二日，衣食住行(內子之衣着湖而皺，遇秦房去澂，費大洋二角四分，故衣亦在內)連同賀敬，不過百元，而所享甚多，頗覺滿意，惟有一事，似乎乏味，即遊廟是也，廟中之茶，本無定價，吾二人畧坐片刻，飲水一二碗，似非四角或一元不可，且和尚當面要求『做花頭』(募捐)推托之難，實較『害窩』要求請客爲甚，廟門口又有野和尚硬欲討錢，不受銅板，而要銀角，口中言曰，『結緣，結緣』緊隨身旁，與上海三馬路牛齋一帶之暴三先生相等，極爲討厭，吾妻最喜入廟進香，在靈隱寺大雄寶殿點燭燒香，至誠跪拜後，求得一籤，觀音大士籤云，『萬里雲霞瑞氣濃，千年古鏡面相逢，風白青黃君自覺，何勞問我決窮通』(第十四簽)

黃山新郵(續)

(伯虔 自歙縣寄)

……牛月前，南方汽車行駕駛不愼所致也，方車至昌化『車御關』前，途有巨室女，侍率閨中，欲得共處鄉間不入都市十五年者而嫌之，車聲過處，能以喇叭別車號，設爲高貴之車，即出邀客入，飲食談讌，尋賞選擇，惟及抵某處，喇叭數鳴，人終不見，未知予等所乘車，不足當青睞，抑御者之路不甚置信也，漸近至徽州境，古木參天，珠蘭化十百盆，簇簇成陣，境至幽絕，二時許，抵歙縣站，石縣長率各公團代表，來迓許公，簇擁過太平橋，迤邐登山，至如意寺小憩，第十區督察專員劉秉粹氏，亦自休甯來候，共談黃山開發時，均主先修前海至山上道路，披荊斬棘，先容步行登山，再謀肩輿上下，所見既同，款談至洽，許公當將募款振款千金交與，以工代振，不日即可興工矣，高院分院長康君，昔從許公共事，因與各團體，就寺公讌，宴罷已五時許，仍乘汽車至潭渡，換肩輿，西南行二十里，至唐模，瞻望麥秀翻黃，稻秧競綠，農田之利，不下蘇杭，是即崖寺平原，徽郡六邑最富之區也，黃山迎面而立，諸峯競峙，砆砂天都蓮華雲門諸峯，均並清朗可見，一若山靈有知，故爾渴慕者，晚至許際唐先生處，許公爲年友，卽前上海第一特院刑庭許推事杖庭長之尊人也，其宅園，雅擅林泉之勝，室內陳名畫古物亦多，尤以敦煌出土舊物爲極名貴，二十一日晨九時，仍乘肩輿向楊村進發，此後郵遞不便，或須隔三五日，始寄一箋矣，(下略)弟虔上，(五月二十一日)

口揚子飯店口

舞伴之消遣

(錫祥)

近日滬上舞潮狂熱，舞場乃如雨後春筍，怒茁不已，但此不景氣之秋，於經濟上，終覺未能躊躇滿志，一般舞女，在跳舞時間，有手一編猥褻小說寓目者，有持撲克牌爲戲者，大似於跳舞以外，另闢一遣興副品者然，揚子順風諸舞廳，偶亦察出此中情形，因已下令禁止矣，

口海上名妓　春紅老九口

春紅九孃好學不倦

(小可)

名花春紅小阿九，芳名林梅，幼失怙恃，母女相依爲命，年十歲，始入學，敏慧異常兒，每試輒冠，未及三年，學業大進，能閱通俗小說，十四歲以經濟壓迫輟學，改在雪霞習歌，開始其平康生涯，未幾卽自樂香巢於福祥里，豔幟張軍，迄今三載矣，林梅天眞爛漫，婀娜多姿，能操平津滬粵江北甯波方言，維妙維肖，客至，殷勤招待，如小鳥依人，恆絮絮詢文義詞句，其好學不倦如此，賊今日北里中之佼佼者也